Civil Rights Leadership Confab Counsel Says "Internees Due Reparations"

WASHINGTON, D.C. — Counsel for the Leadership Conference on Civil Rights has termed the 1942 evacuation af Japanese Americans "unconstitutional" and suggests that the United States government take steps toward making reparations at once.

As principal speaker for a National JACL Convention dinner of Congress, Joseph L. Rauh attended by some 53 members urged the lawmakers to declare for all time that "exclusion of persons from areas of the country because of their race or religion or color violates the equal protection clause of the Constitution."

Because the Evacuation was a loss of liberty as well as property, Rauh proposed several options:

1. Provide a flat sum for all persons held in the detention camps perhaps relating to some standard as with prisoner-of-war pay.

2. Establish a fund to aid various sorts of descendants of those imprisoned.

3. Provide a fund to encourage better understanding in group relations so that the tensions of 1942 will never again beset this nation.

4. Or do a combination of any of the above.

In his address, titled "Overturning the Evacuation (Korematsu) Decision — Can Bad Law Be Reversed?" Rauh said he believed a review of the Korematsu decision was "an unlikely event" since the Constitution restricts the courts to actual cases.

There is no present case which can serve to reverse the Korematsu decision as no one is threatening to exclude persons of Japanese ancestry from the Pacific Coast to otherwise repeat the dark days of 1942. "So it is up to Congress rather than the courts. . . for a reversal of that decision," Rauh proposed.

He recognized that Congress in 1948 passed a law to pay for property losses due to evacuation but the conditions for claims were so technical and documentary proof so difficult to meet that most Japanese claimants settled by a 1951 amendment their cla-

(Cont. on Page 8)

"SUKIYAKI"
Practical Japanese
Cookbook $1.65
WITH POSTAGE

The New Canadian

An Independent Organ for Canadians of Japanese Origin

Vol. XXXVI — No. 58 TUESDAY, AUGUST 1, 1972 Toronto, Ont.

"A CHILD IN PRISON CAMP"
By SHIZUYE TAKASHIMA
$7.95 WITH POSTAGE

PART THREE

Current Issues On Cannabis Legalization

By E. S. YOSHIDA

The La Guardia Report (The Marijuana Problem in the city of New York: Social, Medical, Psychological and Pharmacological Studies, 1944, so named after the commissioning mayor, La Guardia) also came to similar conclusions:

1 — The practice of smoking marijuana does not led to addiction in medical sense of the word.
2 — The sale and distribution of marijuana is not under the control of any single organized gang.
3 — Marijuana smoking is not the determining factor in the commission of major crimes.
4 — Juvenile delinquency is not associated with the practice of smoking marijuana.
5 — The publicity concerning the catastrophic effects of marijuana smoking in New York city is unfounded.

Then Lee Robins and George Murphy made retrospective study of 221 drug-using young negroes who were both born and still living in the St. Louis area in 1966. Of these 109 out of 221 had tried and/or were still on one of four drugs: barbiturates, marijuana, amphetamines and heroin. The following is a breakdown of their multiple drug-using pattern: marijuana — 109; amphetamines — 37; barbiturates — 32; and heroin — 28. It is significant that all heroin addicts had records while just a few arrest records were found among marijuana users.

The Wootton Report of 1968 (so named after its chairman Baroness Barbara Wootton of the sub-committee of the Advisory Committee on Drug Dependence to the Home Office), considered the "most comprehensive British study of marijuana," gave its summation as follows:

"In the United States (where major cannabis product is hashish) the taking of cannabis has not so far been regarded, even by the severest critics, as a direct cause of serious crimes."

Then the answer of Dr. Edward Bloomquist to the question, are adverse or psychotic reactions caused by pot?", is also noteworthy He said:

"In America, these have thus far not been common enough to provide grounds for the general indictment of cannabis as a cause of violent behaviour like that described. But it is possible that cannabis use might have facilitated these anti-social actions."

Another interesting testimony on the subject comes from an Oxford University student, S. Abrams. He states:

Another criticism that is frequently made is that cannabis tends to cause violence and crime. I find this extremely difficult to believe. No violence has been observed at Oxford University. During the so-called crisis the most violent activity that is likely to occur is uninhibited dancing. I have observed hundreds of person under the influence of cannabis and have never seen a single act of violence committed."

In the light of these studies, should there be any correlation between cannabis and crime, it maybe more due to its criminalization than legalization. The LeDain Report also concurrs with this theory: "It may well be that an individual who is inclined to commit one illegal act (example, a drug offence) may also be likely than average to transgress in other areas as well.

An eyewitness account of how this works subjectively is related by a girl friend of the Seattle Seven:

"I visited the commune with him one evening after school to see how truly happy people looked and acted. Some of the girls had long hair, some short. Some smiled, some didn't. The boys wore a variety of colors and style. They all smoked filter-tipped cigarettes at first and later marijuana. Grass helps you get over the hangup of legality, Lora said. You smoke it, and you've broken your first law. And suddenly you realize that law is full of... And you're an outlaw, Bean added. Not an American anymore. And you don't really care, another boy spoke up. You discover you never were an American in the first place. You never did identify with the money system. Now you identify with Angela Davis, and the Viet Cong and the Berrigan Brothers."

A further result of criminalization is the present invasion of

(Cont. on Page 5)

Three Japanese Women Mountain Climbers Reported Lost In Alaska

ANCHORAGE, Alaska — Three Japanese women climbers were reported missing on Mt. McKinley as a fourth member of the team was flown to hospital here with an internal disorder.

Reported in serious condition was Matsuko Inoue, 23. Hospital officials said she had suffered from internal bleeding for two weeks.

Miss Onoue was flown to Anchorage in an army helicopter along with the leader of the five-member, all-woman expedition after Talkeetna bush pilot Don Sheldon spotted the word "sick" stamped out on snow at the mountain's 9,500-foot level earlier recently.

The team's leader, 32-year-old Michiko Sekita, told authorities said, as they began to scale McKinley's west buttress in an at- she had not seen the other three members of the climbing party since the team's radio equipment broke down June 29.

The three missing climbers are Nobue Yajimi, 31, Mitsuko Toyama, 30, and Sachiko Watanabe, 25.

The trio last was seen, scaling Mt. McKinley's west buttress.

Denies US Evacuation Data Destroyed

WASHINGTON, D.C. — Denying reports that it had plans to destroy certain records of World War II, including documentation of the War Relocation Authority, Jerome Finster, industrial and social branch chief in the civil archives division, said that the National Archives had no such plans or intention.

Mr. Finster speculated that the misunderstanding arose over a proposal for a program to declassify such World War II documents from security classifications.

His explanation came in respouse to a resolution by the Bay Area Community JACL which sought the preservation of all goverment records related to the incarceration of Japanese Americans during the war.

Japan Seeks Nuclear Control

GENEVA. — Japan recently labeled atmospheric nuclear testing by China and France "deplorable" and said it was "regretable" that the United States and Russia are showing no signs of halting underground nuclear testing.

Japanese negotiator Masahiro Nishibori told the Geneva Disarmament Conference these tests only lead to increased tension and environmental contamination.

At the same time, Nishibori complained that the U.S. and the Soviet Union show no sign of readiness to consider a halt to underground nuclear tests.

While the Strategic Arms Limitation Talks (SALT) agreements in Moscow have frozen the number of nuclear missiles, nothing has been done to prevent a continuation of the qualitative nuclear arms race, he said.

Canadian negotiator George Ignatieff said his country fully associates itself with the Japanese position.

Nishibori called on China and France to participate in the disarmament conference. There can be no progress towards nuclear disarmament unless these two countries take part, he said.

Tokyo In 50 Yrs. No Greenery For

TOKYO. — Greennery in this metropolis wil die out in 50 years from now if atmospheric contamination continues at the present rate, a Science and Technology report warned. The report is based on a two-year long survey conducted with the cooperation of the Meteorological Agency, Agriculture and Forestry Ministry, Environment Agency, Tokyo Metropolis and Chiba, Saitama and Kanagawa prefectures.

The report strongly recommends the immediate freezing of the consumption of fuel oil for power generation and room heating and of gasoline for automobiles at the present level, it is impossible to cut consumption.

Chou En Lai Is Willing To Meet P.M. Tanaka

TOKYO. — Premier Chou-En Lai of China is willing to confer with Japan's new prime minister Kakuei Tanaka if Tanaka wants to normalize relations between the two countries, the Asahi Shimbun newspaper said recently.

The newspaper said Chou made known his willingness to meet Tanaka through "a key political figure in Japan who is on extremely friendly terms with Tanaka and who also commands the trust of the Chinese premier."

The newspaper said it was believed Chou sent word he would welcome to Peking at "an appropriate time" for talks, which it said must take into acount the basic principles China demands must be meet before diplomatic ties could be normalized .

Those principles are recognition of the Peking goverment as the sole representative of all China, including Taiwan, and abrogation on Japan's treaty with Taiwan.

Chou had refused to deal with Tanaka's predecessor Eisaku Sato as long as he was in power.

Tanaka, when chosen new leader, promised to maintain friendly relations with the United States but also said the time was "ripe" for Japan to tackle the task of normalizing Sino-Japanese relations.

日系映畫も作成

内容につき意見を聞きたい

【オタワ】ナショナル・フィルム・ボード（國家撮影局）は國務省の協力をうけ今年から五ヵ年計畫で多様文化番組の映畫作成にとりかかることになった。

その第一段階として今年六月から九月まで研究がつづけられ、参加各地のエスニック社会を調べて、どのタイプの映画にすることがそれぞれの人種グループに最適かの結論を見出すことになっている。

すでに同局の研究員は映画製作の資材およびアイデアを集めており、大体の見通しは十月末までにまとめ上げるが、それまでに各人種グループの多くから、團体または個人の意見を聴取して、映畫の内容をきめることにしている。

もちろん日系カナダ人に [illegible] しており、どのタイプの映畫をつくることが、日系人社会全体の真實性を現わしたものかについて、同局は『貴紙の協力を切望する』との依頼状が多様文化番組責任者、イアン・マイコル・マクカッチン氏より來ている。

この姿を先代親方に

來日八年、ジェーシーの優勝

【名古屋】おめでとう高見山、ハワイから來日して八年余り、ジェシー高見山が『いつかわ……』と夢みた優勝をとうとうものにした。高見山の優勝がきまった瞬間、満員の愛知縣体育館はわき返り『タカミヤマー』『ジェシー』とさかんに歓聲がとんだ。全取組終了後武藏川理事長から輝く賜杯が高見山へ渡された。はじめて『外人力士』の手に渡った賜杯、そして感激の高見山。あとで高見山は『うれしい。この姿をぜひ先代にみてもらいたかった』と大きな体に似合わぬちいさな聲でよろこびを語った。

わき返る喜び

高見山の初優勝にハワイは大變な喜びようだ。高見山の家の近くに住み、昔高見山を小學校で教えたハワイ・マウイ島ワイルクのヨネ・ヤマダさん（六七）は朝日新聞からの電話に現地の模様を次のように話す。

ジェーシーの勝負に毎日大変な騒ぎ。新聞やテレビにも大きく出ているが、「ジェーシーはどうだった」「よかった」「残念」という [illegible] きつになっていたほど。優勝して本當によかった。こちらの人はみんな大喜びで、パレードをするかという計畫はまだないようだが、早速ジェーシーのママのところにいって喜びあいたい。本當によかった。

世界一の列車好き

【ニューヨーク】最近出版された七二年度國連統計年鑑によると、七〇年中に日本人は世界一列車旅行をし [illegible] 發表したが、宇宙、ソ連に次いで、世界第二の住宅過密國となり、マイホーム型であることも示した。平均壽命ではスエーデン人が相変らずトップで、女性は七 [illegible] 男性は七十一歳、反對に壽命な方ではチャード女性二十八歳、ガボン男性の二五歳となっている。 [illegible] 年、死亡率とも高い。

二移民官のいたずら

黒系婦人が訴え裁判

○…トロントで發行されている黒人系新聞『コントラスト』はこのほど、ト市空港で起った黒人婦女子の新移住者に對する移民官の『性的犯罪事件』を大きく報じ、移民官の婦女子いたずらがいまに起訴されるに違いないと、証人の出るのを待っていたと傳えている。

○…いたずらされたと訴え出たのは三十二歳のグアナ系婦人で、空港についたばかり。二人の移民官が被告となって十月に裁判される。今までも同様ケースが度々あったが、移民官からパスポートとその他身分証明書を『一時預かる』と奪われ、否應なしに『デート』を約束したあげく、いたずらされたという。

○…今度の起訴で裁判の證人としてこれら黒系婦人が自發的に證言台に立って、前記の移民官二名の下劣な行為をバクロしたいと申出る者が出てきている。

週に千弗 幸運クジ

トロント日系文化会館資金の幸運クジ。一千弗の當選者（七月十九日）宮内メイ夫人（スカボロ）番号九八四。

□八月十二日（土）エアコンの会館で「夕涼みダンス」

□八月十三日（日）映畫鑑賞会「柔施風」柔道の誕生ー

夫 河崎忠八（七十五、滋賀縣）

儀豫ねて病氣療養中のところ突然悪化し七月三日午後十一時四十五分遂に死去いたしました事を謹知の皆様にお知らせいたします。追て七月五日レ市佛教会に於て小阪・泉兩開教使により告別式を執行いたしました。その節は各地の皆様御多忙中わざわざ御会葬下され、弔辞、弔電、供花香奠など賜り、尚故人病氣中は物心兩面に亘りお見舞重ね重ねの御親切のほど家族一同感謝申し上げます。一々お禮状差し上げねばならぬ次第ですが取り込み中その意を得ず紙上を以て厚く御禮申上げます。

喪主 河崎ヤスエ
1811-5th Ave. No., Lethbridge, Alta.

長男 河崎忠雄
妻 〃 みちえ
女婿 寺北三之
妻（長女） 〃 ヒデ子
次女 武田政子
孫 一同
弟（在日本） 河崎宗一
親族代表 久岡市郎平
親族代表 寺北正男
友人代表 宮内靜夫
レ市佛教会
婦人会
長壽会

實（七十七歳）

儀永らく病氣療養中の處、子供等の手厚き看護の甲斐もなく去る七月十日午前六時永眠致しました事を玆に謹知の皆様にお知らせ申し上げます。追て十二日夜八時日系合同教會に於て眞次牧師司式の下に告別式を執行致しマウント・プレザント墓地に埋葬いたしました節は御多忙中にも拘らず御会葬下さいまして誠に有難うございました。その上御丁重なる弔辭弔電供花御香料を頂き遺族一同感謝し居ります。略儀乍ら紙上を借りて厚く御禮申上げます。

トロント市
喪主 武内末吉
二男 武内豊
妻 フサヨ
三男 武内穣
妻 由梨子
四男 武内末男
妻 アキ
六男 武内勝
妻 ジーン
七男 武内誠次
妻 謙子
八男 武内純雄
妻 アン
九男 武内實婦
妻 ヨシミ
女婿 藤川末吉
長女 妻 初美
二女 鄉 次女
女婿 浦野米作
三女 妻 八重子
女婿 池田森雄
四女 妻 鶴子
孫・曾孫一同
弟 高木傳記
妻 靜枝
友人代表 瓢 エメ
日系合同教會
同 婦人会

夫 豊吉（七三）

儀去る七月一日、子供孫達と共にビクトリア方面へ遊びに行き楽しきピクニック中、突然心臓マヒにて安らかに往生いたしましたことを生前知人の皆様にお知らせいたします。追って七月六日午後八時バンクーバー佛教会堂に於てステブストン佛教會岡田開教使導師の下に葬儀を行い、翌朝十時同市マウンテンビュー火葬場にて火葬いたしました。その節は酷暑中またご多忙の折にも拘わりませずご会葬頂き、その上ご丁重なる弔辞、弔電、供花、ご香典を賜わり遺族一同そのご厚情を深く感謝いたしております。尚、故人は九年前に脳溢血で倒れておりましたが、その間友人、知人の皆々様から物心両面より心からなるお見舞を頂き、故人生前中親しくご交際下さいましたことを合わせて厚くお禮申上げます。本當に色々有難うございました。

喪主 上野ヨシ
2255 Triumph Street, Vancouver, B.C.

長男 純夫
妻 迪子
二男 正嗣
妻 比紗子
三男 保
三女 久仁子
女婿 桑原茂
長女 玲
女婿 菅野文雄
女 揚子
二女
兄 上野菅一
妻 エイ
在日妹 玉置よし子
叔母 吉田キメ
孫一同
曾孫一同
親戚代表 小山繁太郎
友人代表 杉村重次郎

日本の總人口 一億五百万人

【東京】今年三月末の日本人口は一億五百八十五万四千五百十九人で前年比百二十七万六千二百三十五人、で昨年より約八万人多い。 [illegible] 男五千二百二十三万 [illegible] 千四百四十二人、女五千三百六十二万七十七人で女性が多いと自治省で發表した。なお東京都人口は千百 [illegible]

IMPOTRERS — DISTRIBUTORS

SHIMIZU INDUSTRIES LTD.

Mail Address: P.O. Box 5569, Vancouver 12, B.C.
344 East Hastings Street, Vancouver 4, B.C.
(606)-687-5445 or 687-5016

○ヤマサ醤油 ○寶みりん ○寄鍋クッキー ○丸満あられ ○ジャパンシーズ新米 ○サッポロ一番ラーメン ○セメブランド食品 ○ほにほうラーメン ○ジミースフォーチュンクッキー ○ジミースフライドチャーメン ○はなまるきの「お稲荷さん」みそ

▲お料理屋さん特用の業務用ヤマサ醤油・寶みりん・酢・天ぷら粉・味噌・はし・しらたき・たけのこ等揃えております。

▲食料品・冷凍品・雑貨・雑誌の卸しのお問合せ、御注文はコレクトコールでお申越し下さい。

清水インダストリー（清水隆雄）

ー旅行センター御案内ー

△八月四日…夏休み前に旅行。三週間の夏休みをお子様と一緒に如何ですか。

△今年の訪日旅行計画は、九月九日、十月八日、そして十一月四日です。

△九月二十九日…お楽しみ週末旅行サンフランシスコの日本町「秋まつり」を訪ねて。引き續きロサンゼルス、ディズニーランドへ参ります。

△十一月十七日…お楽しみメキシコ旅行、カルガリーとバンクーバーから出發致します。

その他、個人旅行、団体旅行に關して完全なる手續きとサービスをお約束致します。詳細に関しましてはお問い合せ次第早速にパンフレットをお送り申し上げます。

タイムス スクエア 旅行センター
TIMES SQUARE TRAVEL CENTRE LTD.
672 No. 3 Road Richmond B.C.
Telephone (604) 278-6696

THE PLACE TO START YOUR HAPPY HOLIDAY

だいこんの花

葉村彰子

（九回）

トミ子が、
「ご飯ェよ」
と、忠臣の部屋をのぞくと、
「先に二人で食べなさい。顔はあとでいい」
と、よめいそにいった。
トミ子にしてみれば、
（ああ、またきょうもか……）
と、うんざりせざるを得ない。朝ごはんぐらい機嫌よく食べてくれないかなァと思ってしまう。
（いい方がにくらしいじゃない）
と、トミ子は思った。
「第一、おみおつけを温め直さなきゃならないし……」
ついに誠に訴えてしまった。
「かなり言いな、おやじも病気も」
いったん坐った誠はまた立ちあがった。
「食べる前におやじに話して来よう。クリスマス・イブまで待てそうもないからな……」
「だって、おみおつけが冷めちゃうわ」
「すぐすむよ」
誠が出て行くと、トミ子は、
「男なんて、女の苦労がなんにもわからないんだから……」
と、ため息をついた。
「海運會社？」
忠臣はまっすぐ誠のほうへ向きなおった。

内容もしっかりしているらしい」
「お前が探して来たのか？」
「いや、課長がいい出した話さ。向うじゃお父さんの経歴をすごく高く買ってくれているらしい。お父さんに出すっていい給料でわかるだろ、それは！」
忠臣はうつ向いてなにか考えているようだった。
「どう、やってみる気はないかい？」
誠が笑顔でいった。当然忠臣が喜ぶものと思っていたからだった。が忠臣は、
「私を追い出したいんだなお前！」
と、にがい顔でいった。
「なんだって？」
「そんなにお邪魔ですかね？」
「お父さん！？」
「わかってます」しかしね、私だってまだお前たちのお荷物になる年じゃないぞ」
「おい、お父さん――ッ」
さすがにカッとして誠がいった。

「おれはそんなつもりでこの話を持って来たんじゃないよ。ひがむのもいい加減にしてくれ。ばかばかしい――」
「なんで私がひがまなきゃならないんだ。すこしは口を慎しみなさい！」
「始まった――」
トミ子は忠臣と誠のどなり合う声に首をすくめた。が、すぐ忠臣の部屋は静かになってしまった。
「どうして？もう試合終了？」
トミ子はキョトンと首をかしげた。まさか二人の話題が急転直下、自分のことにかわってしまったとは気づかないで……。
「ほんと？それ？」
誠は目をみはった。

「ああ、たしかにありゃ、アァッだ」
「ううん……」
誠は唸った。追いうちをかけるように忠臣がいった
「それに、もう赤ん坊のセーターかなにか、編んどるんだ、まちがいない」
誠は頭をかかえこんでしまった。ふしだらなと叱りつけるつもりだったのだが、その様子を眺めていると、忠臣は倅がむしろかわいそうになった。

感謝

本紙の努力と奉仕を御支援下さる次の方々からの御寄付を深謝申上げます。

ニューカナディアン

△ポートエドワードの前田清己氏　故母堂奨警夫人の記念
△トロントの町田梅野夫人　息女の結婚記念
△トロントの菊川義輝両息ヘンリー氏の「市民表彰状」受領記念
△トロントの肥後ディッ

アール エリオット葬儀社
ドーバコート街七一五（ブロール街の直ぐ南）
Earle Elliott Funeral Homes
715 Dovercourt Rd. Toronto
Phone LE. 2-3301
トロント市ではサービスで知られています。

MARUTEN BEST
好評の 白味噌 醤油 清酢 醸造元

―多量入荷―
國寶新米
國寶ローズ新米
最寄り商店でお求め下さい
食料雑貨 直輸入
天野商會
T. AMANO CO. LTD. (Importers & Exporters)
1139 E. Hastings St., Vancouver, B.C.
PHONE 254-3943

車の安全チェック
楽しい夏ハラデー前にどうぞ
楽しい夏ハラデー・シーズンです。お出かけになる以前一應自家用車の安全チェックをして下さい。ライセンス所有のメカニックが十分サービスいたします。
共営者 並木、田上
INT AUTO SERVICE
2239 Bloor St. West (At Runnymede) Toronto Phone [illegible]

八月六日 日曜日
午前十一時
祥月法要
トロント佛教會
Toronto Buddhist Church 918 Bathurst Street
電話 五三四―四三〇二

聖アンドリュー聖公會
電話六五四―五六五七
八月六日（日）午前十一時半
聖餐式
説教「神と人々の出会い」 今井司祭

日系セブンスデー アドベンチスト教会
安息日學校聖書研究會（土）午前九時半
安息日禮拝（土）午前十一時
祈禱会（水）午后七時半
牧師 阿嘉廣英
連絡先 七六二―〇五七二 二八四―一七二一
トロント市キーティマー街十九

日系人合同教會
ドーバーコート街七〇一
八月六日午前十一時半
賛美禮拝説教
説教 堀越吉一牧師
△新移住者歓迎、身上相談
七八二―五二六七

理髪店
日頃のご愛顧を感謝し、今後ともよろしくお引き立をお願い申上げます。
（場所…ジエ・エヌ・チー・グラージ前）
津川ジョージ
George Tsugawa, 2260 Bloor Street West, Toronto, Ont. Tel. 762-[illegible]

トロント
日蓮佛教會
毎月第一日曜日
午後二時。
ベジー街五
電話四六三―八二六三
5 Badgerow Ave. Toronto 252, Ont. Phone 463-8263

屋根修繕一切
住宅のルーフィング、シンダルやり替え、トユやり替え、トタン仕事の御用命に應じます。オ州内、どこでもサービスに應じますからご通知下さい。
（カナダ屋根業協会々員）
経營 西島俊雄
Allway Roofing Ltd. Bus. Phone 421-3374 Phone 293-4689

トロント天理教祭日
毎月第一日曜日午後二時から勤します。一般のお方のご参拝を歓迎致します。
カナダ教會 會長 大倉トミ
160 Graceffild Ave., Toronto 389, Ont. Phone 247-9791

辯護士 大家一夫
（クイーンズ・カウンシル）
ト市カールトン街二ルーム一八〇五
電話 三六六―六三八八
自宅二九三―四二八一

辯護士 鬼塚敏三
クインズ・カウンシル
事務所 ト市西リッチモンド街一二一番地
電話三六三―五〇〇二
自宅六九一―三三八八
▲一切の法律事務におうじますから御相談下さい。

Japanese Restaurant
"MICHI"
328 Queen St. West,
Toronto — Tel. 863-9519
日本料理 みち
営業時間―毎日正午より夜十時迄
ト市西クイン街三二八番
（スパダイナ街から東半ブロック）
電話八六三―九五一九

オリエンタル會食ルームでおいしいお食事をていねいなサービスで
（ゴールデン・ドラゴン）
金龍酒家
電話 三六八―[illegible]
GOLDEN DRAGON CHOP SUEY, 131-A Dundas Street West, Toronto Phone [illegible]

花
466-2041
466-7962
夏休み 七月三十一日から八月十四日まで
シャロン花屋
948 PAPE AVE.

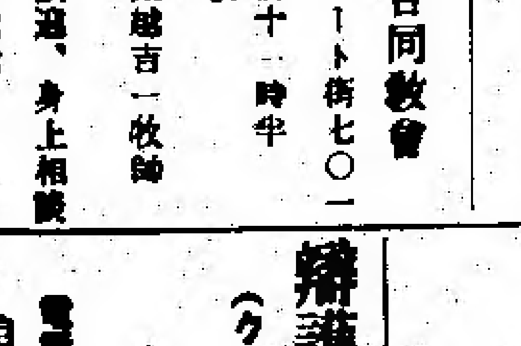

パラマウント
ギフト・ショップ
夏中賣出し
一〇―二〇％割引します
ト市ダンフォース街七三三
電話店舗[illegible] 家庭[illegible]

花
ご注文
ハイランド花屋
店主 ジョン小野寺
HYLAND FLOWERS 640 Eglinton Ave. W., Toronto, Ont. Phone [illegible]

●日本行切符 販賣代理
ビーアンドオー・ライン
プレジデント・ライン
●保險―火災、自動車、病傷、海上、漁業
内田商會

「ジャップ」が米国に再上陸

日系米人が抗議

例の日本人デザイナーの厚顔

【ニューヨーク時事】パリに本拠を置く日本人デザイナー・高田賢三氏と在米日系人会の"ジャップ論争"がまた再燃しはじめた。

高田氏は昨年五月"ジャップ"という商標を使った衣服を米国で売り出し「日本人の蔑称を商標に使うとはなにごと」と日系人会から猛反撃を受け批判ざたの末、結局"ジャップ"を米国では使用しないことに同意した。しかし、高田氏の"ジャップ"デザインはその後ヨーロッパで受けに受け、高田氏はいちやく世界的な売れっ子デザイナーとなった。そしてことしは商標を「ジェー・エー・ピー」と少し変えて米国に再上陸しはじめたもの。

少数民族として米国で抑圧され続けてきたとの意識の強い在米日系人にとって"ジャップ"という呼び方ほどいまわしい記憶を呼び起こすものはない。昨年は"戦後っ子"で"ジャップ"の意味もよく知らないという"情状しゃく量"の余地はあったがぬけぬけと知らぬふりして再度の上陸とあって、許しがたいといういきどおりがわき上り、日系人会ニューヨーク支部を中心にロサンゼルス、サンフランシスコなど全米で広く抗議運動が盛り上っている。

新さくら丸模様がえ

見本市船の欧州向け出港前に

【東京】「日本はまだもうけ主義か」との批判におびえながら、第十次日本産業巡航見本市船の「新さくら丸」が二十七日、東京港からヨーロッパへ船出した。ところがドル・ショック以来、経済大国日本を見る目は急に冷たくなってきた。あわてた日本産業巡航見本市協会や通産省は、船内に"輸入商談コーナー"を特設したり、会議を催し日本人を紹介するなど、イメージチェンジに踏切った。といってもドロナワの感じはぬぐえず、おそるおそるの船旅となった。

八年ぶりのヨーロッパ訪問である。当時は高度経済成長の波に乗り得意の時期だった。実はこんども「新さくら丸」(一三、〇〇〇トン)を新造、大いに日本品を売り込む予定であった。しかし、ドル・ショック以来、ヨーロッパ各国の風向きが変わってきた。アメリカのきびしい輸入規制にあった日本は、こんどはヨーロッパになぐり込みをかけてくるのでは、と警戒を強めるばかり。マンモスタンカーと新幹線を、正面にでんとすえたこれまでの展示では、反感を買うことは必至の情勢である。

そこで「新さくら丸」は[illegible]會展示コーナーを、いままでの七倍の五百六十平方メートルにふやし、ここでエコノミック・アニマル否定を、徹底的に試みようということになった。「明日への展望と協調——日・欧をむすぶ人と心」を統一テーマに、あの手この手を打った。

信者少数ながら活發

モ市スター紙が佛教會を紹介

モントリオール・スター紙はこのほど同紙々上「活動する宗教」欄に同市内佛教會についての記事をかかげた。小さいながら活動している佛教会と、その生い立ちを書き、現在約二千人の日系カナダ人が在住、その大多数はキリスト信者だが、佛教信者はその数を漸次ふやしてきており、現在百三十人となっている。多くの子供たちも佛教会に集まり、そのサンデー・スクールは繁栄している。

一九四五年、十人の佛教信者が集まって「法の會」を結成、念佛に精進したのが佛教會のはじまり。十一年前、辻朗教使が佛教會を創設以来、白系人の信者もふえてきている、と述べ、一九六四年、岡田開教使が就任、現在高畑(たかはたけ)開教使が布教している。

カナダ・カード 五枚セット

【オタワ】郵政省はさる七月二十四日から国内主要ポスト・オフィスで、スタンプ印刷付きの風景葉書「カナダ・カード」を発売したと先日発表した。カナダの風景地や歴史的に興味ある写真を入れる葉書(八仙切手付き)五枚とびをセットにして一弗で売っている。(州タキスは別に追加される)

日系野球

後半始める

【トロント】去る十六日から卜市日系人軟式ベースボールの後半戦が展開された。この日前夜来の豪雨は止んで晴天となったが、グラウンドは水びたし。第一試合でエー組が二回までに六点をあげ楽勝かと思われたがピー組が三回で二死後、宮島の三塁打で突破口をあけ島田、西川と打者十人を送って八点を獲得、投手友枝はその後無得点で押え九対六でピー組の勝ち。

第二試合はシーが早くも六勝をあげた。雅野、我部嶺二人で四打点をあげ、他もライトの本塁へよく打ち七対三でデー組を破った。デー組のセンター、ライトは水に足をとられ全身ぬれねずみで奮闘した。

◇

第九週目の七月二十三日はジッとしていても汗の出る暑さだったのに、ぎらぎら光る太陽のもとでの野球は、よほど好きでなくてはできないもの。おまけにすごい雨の襲来に一時車の中に逃げこみながらも次の二試合をやりとげた。

デーは高田、池坂が三本のヒットを、岡、米村も二本と小きざみに點を取り、投手田辺はピーを三點におさえて六對三でデーの勝。

第二試合では勝ち続けのシーは、この日も五回までに四對二とリードしていたが、エーは五回裏になり南の三本目のヒットに村田も続き、仲田ケーはきれいな三塁打で同點とし、六回になり仲田ケーの再度の決定打で逆轉し結局八對四でエーがシーをねじ伏せた。

まず國内観光を!

運動奏効して今年はブーム

【オタワ】カナダ国内観光は今年もブームを迎えている。カナダ観光局は「まずカナダをみましょう」のキャッチフレーズを一九七一年にはじめたのが奏効、今年の国内観光数はすでに昨年の一〇%を上回る好成績といっている。

とくに沿海諸州へのカナダ観光客はぐんと増加し、昨年より一〇%ないし一五%増で、夏シーズンには一七%ないし二〇%増を見越している。ビーシー州への観光客も上昇し、サスカチワン、オンタリオ両州も五%ないし一一%増。

カルガリ佛教會

二十七日盆法要

【キャルガリー】當市佛教会ピクニックは七月十六日ハッピー・バアリーにおいて開催、折悪しく早朝から雨降り、その上くもりがちにて一寸肌寒い日であったが午後から夕方にかけて天候も回復、かねて用意してあった各種プログラムを進め、老若男女仲よく日曜の午後を楽しく過ごして八時頃解散した。

特に今年は生田開教使も加わり、両夫妻が先頭に立つてのコックの腕前を示しチキンの照焼の味は格別であつた。

當佛教會のお盆法要は八月二十七日(日)で、目下盆踊りの猛練習中。多数の参加が希望されている。

求 家庭でブラウス縫い。配達とピクアップ。メリーに電話三六三―四五八八(トロント)

求 ソーイング・ミシン・オペレイター。工場働きの経験者のみ。ベター・ブラウス会社。卜市西リッチモンド四六〇。

貿易会社 古屋 交通社

TEL: 366-5451 460 DUNDAS ST. WEST TORONTO TEL: 363-0655

…フルヤ旅行案内…

▲九月十五日 當社々員がエスコートするヨーロッパめぐりは皆様の絶大なご支援により満員まで御盛況となりました。

▲十月十四日 特別グループ料金を利用した「秋の日本観光」

▲すべての旅行相談はご遠慮なく「フルヤ」へどうぞ

天下一品 醤油

六月のくじびき当選者

(一) 中村 エム様
(二) 米富 エフ様
(三) 松本 ゼイ様
(四) 大原 ダイ様

毎度ご来店有難うございます。當店では日曜日も開店、年中無休サービス致しております。日本の歌謡曲をききながらゆっくりお買物下さい。日本食料品、新鮮な野菜、肉・魚類、お菓子、陶器、贈答品、雑誌がふんだんにととのっています。

皆さまの店 「古屋」

[illegible]

japanese restaurant/tavern

各種パーティ

営業時間	月―金曜	正午から十二時迄
	土曜日	[illegible]時から十二時迄
	日曜日	[illegible]時から十時迄

460 DUNDAS STREET WEST, TORONTO 2-B, ONT. Telephone [illegible]

大きなカナダから帰って

東京　吉野栄子

夢にえがいていたカナダ旅行も終った。十二年よりのトロント、それは高層建物がそびえ立ち、弓なりに組み合わされた新しい立派なアパートメントが郊外にまで沢山建てられて大都会になっていた。でも懐かしい方々は昔と少しも変らず皆お若くお元気だった。又思い出の街々はやはり緑が多く空気はきれいでおいしかった。過ぎ去った歳月は少しも感じられない懐かしいカナダのたたずまいであった。

飛行機は今回が初めてであり、丁度出発前、日航機とキャシーの事故が続いたりしたので案じていたけれど、実際に二十日間の旅をしてみて、これ程結構なものはないと思った。離陸着陸の瞬間と、ちょっとした乱気流も、いうなれば誠に男性的、フンワリ雲の上に乗って遥か地平線――地平線に名ぞらえてこう言ってよいだろうか――を眺めていれば、さあっと地球のあちら側へ運んでくれる。その間に何が起ろうと全くあなたまかせ、気楽この上なしというものだった。

最終コースはホノルルから日航機を選んだ。和服姿のスチュワーデス、日本調、日本映画はいよいよ旅も終り東京へ帰るのだと感慨を呼び、七時間の飛行時間は時のたつのが惜しまれてならなかった。暮れ残る東京湾に沢山の船が点在し、石油コンビナートが白く並ぶのを眺めるいとまもなくふわりと大きなジャンボはいとも簡単に着陸していた。

二十日ぶりの東京はやはり蒸し風呂のような暑さ、車の混雑、バスには満員の乗客、覚悟して家に入るとやはり小さいこと、その上日照り続きの水不足で給水制限とか水道の水の細いこと、数時間前のさわやかなハワイの暑さ、閑散とした優雅にさえ思うトロントの地下鉄が、しきりと羨ましかった。主人も同感らしく「日本は　すべて　小型である」とか「日本はすべて気ぜわしい」とか、悟り顔に[illegible]を並べて自分を慰めている。カナダもアメリカも大きかった、水もよく出るし、べとつく暑さはない、衣服のよごれの少ないのも靴のまま家の中で生活出来るのも何処もかも全体がきれいだからであろう。

あれから一週間、台風の来襲で日本列島は集中豪雨に見舞われ、蒸し暑さと雨の日が交互にあった。雨といえば今回は不思議に御縁があって、トロントでもコロラドでも、二、三日しては雨がよく降った。ものは考えようで雨のために暑さをさけられたし、日程を控え目に出来たし、コロラドでは一年に二、三日しか降らぬ雨だからと喜ばれたりした。今漸くなれて元にもどり、四畳半の部屋でこれを書いている。お世話になった方々、電話でしかお話し出来なかったお友達、青い空、きれいな空気、広いみちに緑の芝生、又何年かしたら大きな国カナダを訪問したい。それを希いつつ、これからもっと元気に暮していきたいと思う。どうぞ皆様も御健勝でお過し下さいませ。又お逢いいたしましょう。（七月十五日）

西山大使がオタワに

近日離国する近藤大使の後任

【東京時事】大平外相は先週の閣議で近藤駐カナダ大使の後任に西山昭前スイス大使を起用することを報告了承を得た。

◇

オタワの日本国大使館参事官および大使として通算六カ年カナダに駐在した近藤晋一大使は六月末日発令により近日帰国することになっているが、西山新大使は東京で近藤大使と事務引きつぎをすませてから出発することになるであろう。

トロントの山口総領事夫妻は七月二十一日公邸で、近藤大使にたいする「さようなら」晩餐会を開いて、日本の在外事務所、商社等の代表者や日系人をまねいた。山口総領事の挨拶に答えた近藤大使は、オタワの日本大使館も本格的なオフィスを設けることになり、すでに敷地は入手してあり建物の設計に考慮を払っていることを述べた。（大使公邸は、第二次大戦中オランダの女王が在住されていたというユカリのある家宅である。）

晩餐会は公邸の庭で行われたが、同夜は七月九日以来、近藤大使杯（ゴルフ）争奪戦が行われた結果優勝した伊東忠商会の支店長西川登氏にたいする優勝杯が大使から手渡された。

東京沖縄直航　日航八月二開始

【ニューヨーク】當地日航ニュース・ビューローによると、日航は八月一日から七四七ダーデン・ジェット機の東京・沖縄ルートを開始することになった。毎日一便で全部エコノミーの三八四席。この線東京―大阪―那覇より一日四便が沖縄にとんでおり、この便は一等席がある。東京・沖縄直航は東京発午前十時、沖縄着午後一時半。復航は沖縄発午後三時、東京着五時二十分。

古ボタン箱に　二万弗ダイヤ

【晩市】當市の某婦人（姓名は極秘にされている）はこのほど救世軍の「安売り店」で中古ボタンがいっぱい入った箱を一弗で買い求めて帰り、よく調べてみると輝くボタンの一つをみつけた。質屋でみてもらったところダイアモンドとわかり、こんどは貴石商が鑑定したところ、評価一万九千三百弗。この婦人は警察に通告したが警察では盗品ではないので随意にすればよいとの返事だった。

寿會見學團満員

トロント寿会のナイアガラへの納涼見学旅行団（八月二十日）は、申込締切り十日以前に満員となった。

●日本棋院顧問・同名誉九段、瀬越憲作さん（八二）は、七月二十七日朝、首に寝巻きのヒモをまきつけて自殺した。ベッドのそばに「体の具合が悪い。死ぬより仕方なし――二十七日」と書いた遺書があった。

人事消息

■死亡

△晩市の上野豊吉氏（七三）は七月一日子供、孫さんらとビクトリア方面にでかけピクニックを楽しんでいる最中心臓マヒで急死。六日夜晩市佛教会で松本、岡田両開教使により告別式を行い、七日午前マウンテンビュー火葬場で火葬した。

△レスブリッジの岡崎忠八氏（七五）は七月三日死去、五日同地佛教会において小阪・泉両開教使司式にて告別式を執行した。

故山家安太郎氏記念プラク（額）除幕式

期日　八月十二日（土）午後二時
場所　ニッポニヤ・ホーム

ニッポニヤ・ホーム創設者故山家安太郎氏が逝去されて早くも一周忌を迎えるに當り、今回故人生前の偉業を記念して、山口総領事、州政府関係者をお招きし、その記念プラク（額）の除幕式を挙行いたします。関係者の皆様方には御案内を差し上げましたが、何分にも広範囲にわたります事とて案内もれもあることと存じますので、日系人の皆様がこぞって御参加下さいますようお願い申し上げます。

ニッポニヤ・ホーム理事会

日系人の皆様

□あなたを健康に導く
月刊 人間医學 一年五弗
購読取次致します（毎月）

玄米をおいしくたくには…玄米ガマで。
希望者には日本に注文してあげます（二十二弗）
お急ぎの方には手もとにあるのを分けます
ニューカナデアン（毎月）

贈物 父母などの誕生日その他の贈物としてニューカナデアンを御利用下さい。（一年九弗）
THE NEW CANADIAN
479 Queen St. W.
Toronto 133, Ont.

チェリー摘み

ナイアガラのチェリー・アベニュー農園で自分でチェリーを摘んで楽しんで下さい。クイン・エリザベス公道をバインランド迄走り、ビクトリア・アベニュー・サウスに入り南サービス・ロードをチェリー街まで。チェリー街からチェリー・アベニュー農園まで。美しい農園で駐車場も十分あり、完備した便所もある。一週七日オープンしています

生徒募集

生徒への愛情と教育への情熱をもって指導する
グラッドストーン日本語學園

○六才以上
二日　午後四時―五時半　六時―七時半
土曜日　午前九時―十一時
○一週　出張教授（二人―四人までのグループ）

バンクーバー市グラッドストーン街六四五〇
電話三二一―〇八八七
村上　勝子

GLADSTONE NIPPON-GO GAKUEN
6450 Gladstone Street
Vancouver 16, B.C.

トロント市布告

ガーベジ集めについて

来る八月七日（月曜日）は市会議員の公休日につき、このＨはガーベジ集めはありません。したがって月曜日のガーベジ集めは火曜日に行われ、火曜日の集めは水曜日に行われます。

B. F. ATYED, P. ENG.
Commissioner of Streets

岩田旅行案内社が
再びお贈りする大好評の
サービス第一の観光団御案内（春の節日、ヨーロッパ観光団満員御礼）

（一）ヤーストーン・パーク、ソールトレーキ観光団（九月十五日）
（二）秋の紅葉毎日観光團…十月十五日、十月十九日、十一月三十日
（三）ハワイ観光團…十二月十五日
（四）メキシコ観光團（メキシコ、アカプルコ、サンディエゴ、ディズニーランド）一九七三年一月七日
（五）乾杯ツアー（東京、箱根、熱海、京都、台湾、ホンコン、ハワイ）出発期日…毎月二回

□御相談は御申越し次第御送り致します

申込所　晩市　岩田旅行案内社
1115 E. Hastings St. Vancouver Phone 254-5101
岩田旅行案内トロント支社
889 Dundas St. West, Toronto Phone 366-8984

ニューカナデアン

THE NEW CANADIAN
479 Queen St. W.
Toronto 133, Ont.
Phone 366-5005
Second class mail registration number 0368

毎週火・金二回発行
購読料金　半年五弗(前払)　一年九弗(前払)
カナダ・トロント市
ニューカナデアン

田中首相の訪中 今秋中に實現へ

國交正常化が急速に高まる

【東京時事】田中首相は急速に気運が高まってきた日中国交の正常化をはかるため今秋早ければ九月、おそくとも十一月までにはみずから北京を訪問するハラを固めたもようであ 。中国側も周恩来首相と佐々木更三氏との會談などを通じて田中首相の訪中を積極的に歓迎する意向を示しているため、大平外相、三木国務相などの"つゆはらい"的な訪中を待たず、田中・周頂上會談で一挙に正常化の話し合いが進められることになろう。

また首相訪中には大平外相も同行するものとみられる。日中正常化への気運は大平外相とソン平化上海舞劇団団長との会談が決まり、同舞劇団訪日にあたって日航機の上海乗り入れが決まるなど急テンポで高まってきた。

田中首相が年内訪中の決意を固めた、とにより、日中間の政府間接触が早急に始められるものとみられるが、大平・ソン会談や外務省事務当局と中日備忘貿易弁事處東京連絡との折衝がその窓口になろう。

くらげで停電

【東京】くらげの大群が東京電力ノ冷房管の入口を封じたため、先週約三十万の住宅は停電となったし、数百人がこのためエレベーターの中で立往生となった。

ハワイで 日米頂上會議

八月三十一日と九月一日に

【ワシントン】田中首相とニクソン大統領の日米頂上会議は来る八月三十一日と九月一日の両日、ホノルルで行われることになった。

この日米首脳会議には米側からはロージャス国務長官、キッセンヂャー補佐官らかな、少数の代表団が随行されるが、日本側からは大平外相ほか少数の代表団が出席する。

田中首相は首班指名をうけて間もなくニクソン大統領とハワイで会談、日米関係の改善に努力を誓うことになったことで、田中株は急騰することになろうと政界筋ではみている。とくに日米間の懸案問題に通産大臣として精通している田中首相は、二日間にわたる頂上会議で、この問題に對する話し合いの機会が與えられたことに、日本の経済界は期待を抱いていよう。

この日米頂上会議の結果天皇陛下のご訪米の時機についての発表があるものと予期されているが、国際的儀礼として、ニクソン大統である。領の再選後、一九七三年にニクソン大統領の訪日が實現することになろうとみられている。

三十日に總選擧

ピーシー州首相が突如發表

【ビクトリア】ベネット首相は先週突如、来る八月三十日に州総選挙を行うと發表した。社会信用党は八月一日で政権二十年にあたり、ベネット首相は九月六日に七十二回の誕生を迎えて再び政権の席につく自信満々である。

一九六九年八月二十七日に行われた総選挙で社信党は全議席中、三十八議席を獲得し、新民主党は十二、自由党は五で野党は弱体であった。保守党は完敗で勢力はきわめて微小だが、社信党から二名議席が保守党にクラ替えしたことから、来る総選挙では議席を獲得することが期待されている。

ご愛剣盗まる

【東京時事】このほど、東京明治神宮から「明治天皇ご愛用の刀剣四振りが宝殿から盗まれた」と代々木署に届け出があった。いずれも明治天皇が愛用されたという高價なものばかり。

台灣に原子爐 カナダが建設

【ワシントン】台灣が原子爆弾をつくるのに必要なプルトニウム(ウランから作られる分裂放射元素)を一年間で生産し得る原子爐をカナダが目下台灣で建設中である。工費三千五百万弗で完成は来年中。このタイプの原子爐はすでにイスラエルおよびインドで運轉中。

「仕事して自活せよ」 國民意見が七八%も

△カナダ世論調査は、ツルドー首相がこのほど言明したことに對し、十人のうち八人までが「身体の健全なる者は男女とも仕事について自活の途を選ぶべきである」と考えているとの調査結果を出した。

△首相は「もし男女いずれにしても失業保険で生活したいというのなら、就職を強要することはできないだろう」と述べたのに對する国民の反映意見は「働ける者は働いて食っていくべきだ」としている。仕事せぬ者は食うべからず、との意見が強く示された。

△しかし、少数ながら仕事をしたくない者に仕事を強制するのは民主々義に反し、失業保険をうける資格者はそうすべきである、と考えている者もいる。その決定は各自にあつて他人がとやかく判断するものでないとしている。

△カナダ全体で「首相の意見に賛成が一七%。反對七八%。意見なし五%。

教員十万 海外研修へ

【東京時事】稲葉文相は先週の記者会見で田中首相が「小、中学校の先生を十万人ほど海外研修に出したらどうか」との意向を示したことについて、「現在、小学校から高校までの先生を年間九百人海外研修に派遣しているが、この程度では必ずしも十分でない。一人でも多く先生を海外研修させることは文教政策上からいっても有効適切なことだ。しかし、一度に十万人も出すことは日常の教育にも支障をきたすおそれがあり、實現はむずかしいと思うが、来週早々にも官房長官と具体策について打ち合わせたい」と語った。

横井庄一さん 晴れて再出發

【名古屋時事】グアム島の元日本兵、横井庄一さん(五七)は、四月帰国以来、名古屋市内の自宅で静養していたが、八月からは面会謝絶も解かれ、はれて一般社会人として再出發することになった。最近では精神的にも落ち着き、順調な回復ぶりをみせており国立名古屋病院から社会復帰オーケーのタイコ判を押された。

林ピョウの死 毛自身が確認

【北京】ここ数日間、北京で流れている信頼すべき情報によると、毛沢東主席自身が最近、外国の政治指導者二人に對し、毛主席の"親密な戦友"であった林ピョウ氏が昨年九月、クーデターをくわだてたすえ仲間とともに盗んだ飛行機に乗ってソ連に逃亡をはかったさい、死亡したことを明らかにしたという。

これらの情報は中国およびび外国の外交関係者の間で流布しており、毛主席がスリランカ(セイロン)のバンダラナイケ首相と六月二十八日、フランスのシューマン外相と七月十日それぞれ話し合った時、毛主席の方からこの問題を持ち出してきたという。これによると、毛主席は、一九六九年四月に開かれた中国共産党第九期全国代表大会で毛主席の後継者に正式に任命された林ピョウ氏が毛主席に對して昨年九月、"陰謀"をめぐらし、暗殺をはかったと語ったといわれる。

岡本公三と会う 日本の辯護士

【テルアビブ時事】イスラエル軍事法廷で終身刑を言い渡されたロッド空港テロ事件の犯人、岡本公三(二四)の家族の依頼で、イスラエルに入国した東京弁護士会所属の松尾弁護士(四二)は先週末、岡本との面会を許された。

消息筋情報によると、岡本は日本での裁判を望んでいるといわれ、この日の面会には岡本の弁護人であるクリツマン弁護士と日本大使館員が立ち会った。

なお、クリツマン弁護士は、軍事法廷の終身刑判決に對し、控訴する意思はないと語った。イスラエルの法律によると、外国人弁護士に控訴は認められていない。

浮流三十七日間 日本漁船が救う

【パナマ・シティ】十九トンのヨットがクジラのため難破され、一分間で沈没し子供三人をふくむ六人が小舟にのり移り、三十七日間も太平洋を漂流し、日本マグロ漁船に救助された。生存者はわずかばかりの食糧と雨水で生命をつないできたという。

ハノイ放送を通じて 北爆やめてと呼びかけ

○…アメリカの女優ジェーン・フォンダさんがこのほど、ハノイ放送を通じ「北ベトナムの爆撃停止」を熱っぽく呼びかけた。

彼女は彼女が見た爆撃の様子をあげていった——「いったい、どうして、米国人はこんなひどいことをやれたのでしょう。こんな美しい国、アメリカに何の害も與えていない国に對して。私は訴えたい。ハノイにいるかぎり、一人のアメリカ人として、ずっと訴えつづけます。この国の人たちがこれからたどらねばならない道を思い、爆撃恐怖による発狂を思っては、私は毎晩泣いています。なぜなのでしょう? いまこそ北ベトナムへの爆撃をやめるときです」

○…彼女はまたこの日見たバクマイの病院の、ど真中にできた巨大な爆撃跡のことを話した——「それは明らかに(病院を)ねらつて爆したものでした。いまはあなた方も知っていもでしょうし、パイロットはもっとよく知っているでしょうが、こんなことが事故だなんてありませんよ」

TORONTO JAPANESE GOSPEL CHURCH
St. John's Presbyterian, Broadview at Simpson Ave.
SERVICES:
Sunday: Sunday School and Worship Services [illegible] P.M.
Tuesday: Prayer and Study Fellowship [illegible] P.M.
Friday: Young Peoples Christian Fellowship [illegible] P.M.
Phone Contact: Mr. S. Yokota [illegible], Mr. K. Yoshida [illegible]

TORONTO JAPANESE UNITED CHURCH
SUNDAY, AUGUST 6, 1972
Japanese — Rev. C. Y. [illegible] [illegible]
Sunday Service 11:00 A.M.
English Rev. Ken Matsugu, 444-5159
A warm welcome to all.

General Photography Wedding Specialists
PHOTOGRAPHY
Exclusive Coverage
T.B. Matsuda 677-1467
Toronto Estimates & Samples

Takara Jewellers
"EAR PIERCING"
By Appointment
Mon. — Friday 9—6, Sat. 9—1.
21 Dundas Sq. Toronto, Suite 1294. Phone 363-0952
Eve. By Appointment
Hiro Kawaguchi, Art Watanabe

DANFORTH GARDENS
Famous Chinese Foods
3212 Danforth Ave. (at Pharmacy)
Summer Special
One free order of Barbeque Pork and One pair of chopsticks with orders over $5.00
Free local delivery over $3.00
10% off on pick-up orders over $2.00
Call 699-1171

Color T. V., Special Sale
— 1972 Models —
TOM'S TELEVISION & RADIO
RCA — ZENITH
SALES & SERVICE
1055 MIDLAND AVE. (ORIOLE PLAZA)
SCARBORO Phone 759-1583
Between Eglinton & Lawrence Ave. East,
Repairs To All Makes

TAVERN
and
RESTAURANT
[illegible]
FULLY LICENSED
SUKIYAKI
TEMPURA
TATAMI ROOM
レストラン
日本
ALL MAJOR CREDIT
CARDS HONOURED
103 YONGE (Between King & Adelaide)
863-0002

Dates And Doings

Toronto Buddhist Obon Odori Was Big Success

TORONTO. — The weatherman had forecast rain with possible thunder showers for Saturday afternoon or evening but as things come to past, all this dire prediction did not come true and the Toronto Buddhist Church Obon Odori commenced under a brilliant sky, much to the delight of some 4,000 spectators.

Hinomaru Ondo ushered in the 200 odorikos and the colorful uchiwas presented a beautiful picture as the circles were formed. Each number was presented in rapid succession, the new dances being Tozai Nonboku Odori, Kotobuki Bayashi, Joban Tanko Bushi, Hokkai Bon Uta, Aya Odori, Yoka Yoka Odori and Riverside Ondo.

Aya Odori was the hit of the evening and had been taught by Madam Sahomi Tachibana of New York.

The tempo of the Odoris picked up at the conclusion of the programme with Riverside Ondo and One Plus One Ondo setting toes tapping for the spectator participation Tanko Bushi and Goshu Ondo. Many of the spectators jumped in at the chance to participate with Alderman and Mrs. Ying Hope being two of the notables.

There were many spectators from out of the city, some were visitors from as far away as Australia, as well as many Americans.

Special thanks to the Japan Air Lines (Mr. George Nishidera) for their donation of the taiko and uchiwas. The red and white uchiwas presented a colorful picture as the traditional Bon Odori Uta was danced.

Also sincere thanks to all the participating dancers from the Suzuran Kai (Hamilton), Sakura Kai, and Hamilton and Toronto oteras.

A practice review for the Hamilton Bon Odori will be held on Tuesday, August 8th at 918 Bathurst. Sunday, August 13th is the date of the Hamilton Bon.

Chinatown's Dragon Mall will once again feature dancers from the TBC Bon Group. Unlike last year's mall, entertainment will only be presented on weekends. The Bon Odori group is scheduled to perform on Saturday, August 12th at 2:00 p.m. and 7:00 p.m. Each performance will be approximately 1 hour in length. T.B.C.

Paul K. Asada, D.C., N.D.
"Doctor of Chiropractic"
728A St. Clair Ave. West
(½ block West of Christie)
TORONTO
651-8060 Res. 621-1969

Use New Canadian Ads
For Best Results

Yamaha Music Course
For Children
4 to 8 years
World Famous — over 1 million graduates.
Free Film demonstration or. See a class in operation any day.
Lloyd Edwards
Yamaha
Music Academy
231 Danforth Ave.
461-2468 Enrol today

Buy & Sell — Your Home
Through
Mits Kuroda
Representing
Robt. Owen,
Realtor
2685 Eglinton Ave. East
Phone 264-4501 - Res. 261-2551

COUNTER INFLATION BY PLANNED MONEY MANAGEMENT
Income Tax Reduction
Retirement Income
Family Protection
Disability Pay Cheques
Mortgage Redemption
College Tuition Fund
— 0 —
MITS TANOUYE
NATIONAL LIFE
OF CANADA
10 St. Mary St., Toronto
923-8816 [illegible]

[illegible]
GIFT
SHOP
SALES NOW
10—30% OFF
733 Danforth Ave.,
Toronto
Phone Store [illegible]
Home [illegible]
Japanese Food
Deliver Evenings
and Saturdays

When Buying Or Selling A Home
Call: KEN HORI

K. HORI
REAL ESTATE
MEMBER OF TORONTO REAL ESTATE BOARD
14 [illegible] Cres. Phone: 261-6194
Scarborough

[illegible]
William [illegible] Ltd.
Insurance [illegible]
[illegible]

Buy and Sell Your Home
Through
TOSH IWAI
MELL REAL ESTATE Ltd.
2006 Lawrence Ave. East
Scarboro, Ont.
757-5184

[illegible] [illegible]
11 Ivy Lea Cres. [illegible]
MRS. SATOKO SATO
All types of Insurance
CROWN LIFE INSURANCE CO.

Custom Picture Framing
NISHIMURA PICTURE FRAMES
1270 Yonge Street, Toronto 7, Ont.
SOUTH OF WOODLAWN
Toshio Nishimura [illegible]

Bus. [illegible] Res. [illegible]
ERNEST JOMORI
Chartered Accountant
Suite [illegible]
[illegible] BLOOR ST. W. TORONTO

KING'S MARKET
Red & White
Food Store
Slocan City, B.C.
Phone 355-2211

DANFORTH
SPORTING GOODS
Fishing Tackle
Dew Worms
551 Danforth Ave.
(near Carlaw)
George Fukuoka
[illegible]
OPEN FRI. UNTIL 9 P.M.

'Alna
OF TORONTO

• FORMAL RENTALS
Custom Made Suits
& Tuxedos
[illegible] Danforth Ave. Toronto
[illegible]

Grass . . .

Mafia and other crime syndicates into cannabis importation and distribution. For example, a ton of marijuana — such as seized inside a Volkswagon Camper in New York City (1968) — is worth about $200,000 wholesale. It is, therefore, assumed that only big-shots with plenty of available cash — as underworld deals are strictly in cash — could handle such transactions. Studying carefully the association of cannabis distribution with organized crime, Dr. W. Oursler reached the following conclusions:

1 — Since the mid-60's marijuana importation from Mexico has become a source of soaring income for the underworld.
2 — Deliveries of marijuana are made to large cities through mobster-controlled drops and rendez-vous points: bars, motels, nightclubs, etc.
3 — Dealers in one drug — heroin for example — will often trade in several kinds to broaden their abiliy to meet customer demands.
4 — Victims of drug abuse become "golphers" or front-line errand boys for organised crime, thus decreasing its vulnerability.

The second common pre-supposition about cannabis is that it leads to heroin and other hard drugs. About the time the Marjiuana Tax (1937) came into effect, H. Anslinger saw no evidence that marijuana use progressed to heroin. This was his view: "No sir, I have not heard of a case of that kind. I think that it (marujuana) is an entirely different class. The marijuana addict does not go in that direction."

Yet the official literature of the Federal Bureau of Narcotics, by 1965, warned as follows:

"It cannot be too strongly emphasized that the smoking of the marijuana cigarette is a dangerous first step on the road which usually leads to enslavement by heroin... Ordinarily a person is tempted first with marijuana cigarette. He may not even know they are dope. Then someone usually already addicted makes it easy to try some heroin. Most teen-ager addicts started by smoking marijuana cigarette. Never let any one persuade you to smoke even one marijuana cigarette. It is pure poison."

Criminologists Ball and Chambers, after studying 2,000 heroin addicts in the U.S. Narcotic Hospital in both Lexington and Ft. Worth (1965), stated that 50% of these from larger metro states (example, New York and Illinois) had used marijuana before heroin addiction. However, those from twelve southern states (example, Virginia, and Carolinas) rarely used marijuana before heroin addiction. This led them to conclude: "Certainly marijuana use commonly preceded heroin. However, since hardly any addicts from southern states began with marijuana, clearly marijuana was not the necessary link in the onset of opiate addiction."

"Marijuana 'doorway' Ex-Heroin User Says" was headlined in the Toronto Globe & Mail two years ago. The ex-heroin used was Mr. Jas. Allen, executive director of an addiction rehabilitation centre in New York city. Addressing a large audience in St. Catharines, he stated that marijuana is a doorway to a young boy, he is not going to make it through his adolescent years and we will be faced with a new problem, one of third generation dope fiends."

There is another expert who believes in the "stepping-tone" theory. G. Bauer, in his "Psychological and Social Consequences of Hashish Addiction," Nachrichtendienst (1970, 50, 183—185) states: "It is described as established fact that hashish smoking leads to the use of more dangerous drugs."

Not withstanding the popularity of the stepping-stone theory, several studies and reports of the last decade have surfaced evidences to the contrary. One such study was the Los Angeles Follow-up Study (1960—61). This was a five-year retrospective study of 866 youths under 18 and arrested for non-opiate drug charges. Of the total 58% had no subsequent arrests for non-opiate drugs; 38% had subsequent arrests for non-opiate drugs; and only 12% had subsequent arrests for opiate involment. It was felt that "these findings contradicts the notion that later opiate use is necessarily a consequence of marijuana or dangerous drug involvement."

Another California study looked at the drug arrest records between 1961 and 1968. Beginning at some 4,000, marijuana arrests jumped 740% to some 54,000 by 1968. On the other hand, narcotic arrests declined by 7%, remaining somewhere near the 8,000 mark.

Then the report from the Haight-Ashbury district of San Francisco also shed some light on the problem. Clinicians there believe that only about 2% of the marijuana users eventually become heroin addicts. Therefore, assessing the various California studies, John Kaplan makes this summation:

"Probably the best summary of the data is that there appears to be no association between marijuana and heroin throughout most of our society — except among poor urban Negroes and Spanish-speaking Americans who in fact make up the predominant part of heroin addicts."

That this is also the conclusion of the La Guardia Report is supported by the following statement: "The practice of smoking marijuana did not lead to addiction in the medical sense of the word, did not lead to morphine or heroin or coccaine addiction, and no effort was made to create a market for opiate narcotic by stimulating the practice of smoking marijuana."

Even twenty-three years later, the U.S. Task Force Report (1967) had no evidence to change the above conclusions:

The charge that marijuana 'leads to the use of addicting drugs' needs to be critically examined. There is evidence that a majority of the heroin users who come to the attention of public authorities have, in fact, had some prior experience with marijuana. But this does not mean that one leads to the other in the sense that marijuana has an intrinsic quality that creates a a heroin hability. There are too many marijuana users who do not graduate to heroin, and too many heroin addicts with no known prior marijuana use, to support such a theory. Moreover there is no scientific basis for such a theory."

And most recently, the Secretary of the U.S. Department of Health, Education & Welfare reported to the U.S. Congress as follows:

"While it is true that a high percentage of heroin addicts have used Marijuana as well, most marijuana users, both here and abroad, do not appear to be attracted to the use of heroin. It is generally conceded that marijuana use does not necessarily lead directly to the use of other drugs. On a world-wide basis there is little evidence of a progression from the use of marijuana to that of opiates and hallucinogens."

The British Cannabis Report (Wootton) also agrees with the above observation: "...It is the personality of the user, rather than the properties of the drug, that is likely to cause progression to other drugs, broken homes, poor school record, police record and work shyness..."

A third pre-supposition of anti-marijuana people is a common notion that it induces psychotic reactions and/or mental deterioration. The American Medical Association states that marijuana use is usually associated with personalities who: a) wish

Cont. from Page One

to gain social acceptance; b) wish to avoid pain anxiety or depression; c) are subjects of psychological conflicts.

The Commission on Drug Dependence (World Health Organization) in its 1965 report still believed that release of inhibition, alternation of perception and judgment, increased response to suggestions, and illusions and hallucinations that predispose the user to anti-social behaviour were some of the psychological effects of cannabis dependence. So it cautioned:

"However, much we qualify allegations about the relationship between cannabis and violence or crime, no amount of qualification can obscure the simple medical fact that marijuana can produce psychotic reactions and that psychotic state can release violence and precipitate criminal behaviour."

Addressing a three-day meeting of the Canadian Psyciatric Association's western branch in 1969, U.B.C's Dr. Conrad Schwarz felt that users of hashish were alienated, paranoid and sometimes experience personality deterioration as well as acute psychological distress.

Another psychiatrist testified to a Senate sub-committee on the problem of marijuana abuse among American soldiers in Vietnam:

Dr. J. K. Imahara, the psychiatrist, estimated that ten to twenty per cent of American soldiers in Vietnam use marijuana regularly and told the Senate Judicial sub-committee on juvenile delinquency that while he was working in Vietnam a military lawyer told him about an incident in which a military helicopter began to receive gun fire at night. 'The helicopter swooped down and straffed the area. The following morning American soldiers were found dead with evidence of marijuana in the guard post...' He also testified about stories of bunkers being overrun and enemy breakthroughs into base camps with the evidence of marijuana cigarette present. He testified about case history of soldiers he examined who shot other soldiers after smoking marijuana and hearing 'a voice.' One soldier, with a history of smoking marijuana picked up a pistol and shot a lieutenant colonel he had never seen before and then calmly put the pistol down, 'as though fulfilled that he had done what the vocie told him to do,' Dr. Imahara said."

Still more recently the Toronto Daily Star reported on the survey of Narconon (Toronto) with the following headline: "Poll of former marijuana users claims psychological damage." Underneath it continued:

"A casual survey of 200 men and women who have given up marijuana has convined Marconon, the drug-free rehabilitation program for drug addicts, that marijuana has 'unsafe' social and psychological effects... Narconon, whose survey was sponsered and partially financed by the Church of Scientology claims to have produced evidence exactly contrary to that of a controlled scientific study by the Ontario Addiction Research Foundation...

Nevertheless, the history of various, and more comprehensive studies in the psychological results of cannabis seem to refute the third pre-supposition. For example, the Indian Hemp Drug Commission had this to say on the subject:

"The popular idea that the use of hemp drug may induce insanity can be traced back for many centuries and the present day views on this subject are no doubt the outcome of old popular ideas which have been handed down and become concrete. With non-medical witnesses the mere use of the drug along with the fact of insanity, has, as a rule, been accepted as cause and effect. Of the large number of medical witnesses who had given evidence before the Commission, probably not a single one has ever observed the inception of the habit and the use giving rise to mental aberration, and been in a position to gauge the value of other contributory cause if present. The careful inquiry which has been made by to Commission into all the alleged hemp drug cases admitted in one year into saylums in British India demonstrates conclusively that the usual mode defferentiating between hemp drug insanity and ordinary mania was in the highest degree uncertain, and therefore, fallacious."

Neither did the La Guardia Report support this theory. Nor did Chopra & Chopra. In their report of an eight-year study of 1238 cannabis users in India, as well as 600 cases of mental illness attributed to the use of cannabis, they reached the conclusion that moderate use of cannabis, particularly of the milder forms like ganja and charas, was harmful. "The evidence of possible connection between cannabis use and various psychotic disorders, as well as criminal behaviour, is far from clear.

Another foreign study, occasionally submitted as "prima facie evidence" to support this view, was that conducted in Morrocco (1956) by Benabud. His study of a 2000-bed mental hospital disclosed that it contained 66% marijuana smokers. Yet a more careful examination revealed that the majority of these patients were admitted from the lower socio-economic stratum, where marijuana is want to be used regardless, and that in for fifth of the 2000 cases, marijuana merely precipitated an already existing psychotic conditions.

To Be Continued

Reparations. . .

(Cont. from Page One)

ims running to many thousands of dollars for a $2500 "compromise" amount.

The successful action by Congress only last year to repeal Title II of the Immigration and Nationality Act of 1950 (the Emergency Detention Act), Rauh said, was "not enough."

The Korematsu case involved a Nisei, Toyosaburo Korematsu, who was ordered to report to an assembly center from his San Leonardo (Calif.) home in the spring of 1942. He refused to comply with the military exclusion order. Taken to the courts, eventually the U.S. Supreme Court sustained the government order to exclusion in the name of preventing sabotage and espionage, that "it was impossible to bring about an immediate segregation of the disloyal from the loyal. . ."

The conviction, Rauh said, was based on the assumption that many persons of Japanese ancestry were likely to commit acts of espionage and sabotage against the country of their birth or adoption.

"Experience proved this assumption wrong," he declared. "There were no acts of espionage or sabotage prior to Pearl Harbor. . . at any place or at any time during or after World War II."

Rather, the Japanese Americans proved their loyalty the hard way on the field of battle as Rauh cited the record of the 442nd RCT.

Rauh concluded with a blunt message: "If the spirit of fairness to all, let our nation at long last do justice to the victims of the 1942 American tragedy.

The New Canadian
Second class mail registration number [illegible]
A member of Ethnic Press [illegible] of Ontario
PUBLISHED ON EVERY TUESDAY AND FRIDAY
T. UMEZUKI Publisher
K. C. TSUMURA English Section Editor
KEN MORI Japanese Section Editor
479 QUEEN ST. WEST
Toronto 133, Ont.
EMpire 6-5000

Domestic Help Wanted

A couple experienced in housekeeping for month of August at summer cottage on Lake Simcoe. Private cottage on lake for couple's own use. Please phone Mrs. Archibald, 241-5283 (Toronto).

Japan's Specialty Shop
463 Eglinton Ave. W.
Phone 489-8611
Mon. — Thur. 9:30 a.m. to 4:30p.m.
Fri 9:30 a.m. to 9:30 p.m.
Sat. 9:30 a.m. to 6:30 p.m.

Specializing In Japanese Foods & Giftware
Sandown Market
221 Kennedy Rd. (between Danforth & Kingston Rd.)
Scarborough, Ontario
Nancy Ariza 261-7040
SPECIAL SALE
10 — 15% OFF

JULY 12th Winner
Mary Hatanaka
Scarboro, Ont.
No. 355
AUGUST 12
"YUSUZUMI"
CENTRE SUMMER DANCE
Robert Paul 3 Piece Orchestra
In Air Conditioned Comfort
AUGUST 13
JCCC FILM SOCIETY
"JUDO WHIRLWIND"
In Colour
The Birth of Judo
Japanese Canadian Cultural Centre